



Ministero dell'Istruzione, dell'Università e della Ricerca

Liceo Scientifico Statale Carlo Donegani

Via Donegani 3 - 23100 Sondrio

CF 80003950146 – cod. mecc. SOPS01000E – cod. iPA istsc_sops01000e

Tel: 0342 212652 Fax: 0342 218445

e-mail: sops01000e@istruzione.it – PEC: sops01000e@pec.istruzione.it

sito web: www.lsdonegani.gov.it



Manuale di gestione documentale e del protocollo informatico

Consiglio Istituto 24 marzo 2017



Ministero dell'Istruzione, dell'Università e della Ricerca

Liceo Scientifico Statale Carlo Donegani

Via Donegani 3 - 23100 Sondrio

CF 80003950146 – cod. mecc. SOPS01000E – cod. iPA istsc_sops01000e

Tel: 0342 212652 Fax: 0342 218445

e-mail: sops01000e@istruzione.it – PEC: sops01000e@pec.istruzione.it

sito web: www.lsdonegani.gov.it



Indice

INTRODUZIONE	Pag. 3
NORME DI RIFERIMENTO E DEFINIZIONI	Pag. 4
AREA ORGANIZZATIVA OMOGENEA	Pag. 5
FIRMA DIGITALE E CASELLE DI POSTA ELETTRONICA	Pag. 9
CONSERVAZIONE	Pag. 9
SICUREZZA INFORMATICA	Pag. 10
FORMAZIONE DEI DOCUMENTI E ASPETTI DI SICUREZZA	Pag. 11
GESTIONE DEI DOCUMENTI INFORMATICI: “Segreteria Digitale”	Pag. 12
LIVELLI DI AUTORIZZAZIONE E PROFILI DI ACCESSO	Pag. 14
GESTIONE DEI DOCUMENTI	Pag. 15
CONSERVAZIONE DEI DOCUMENTI E DEI FASCICOLI	Pag. 26
MODALITA' DI PRODUZIONE E CONSERVAZIONE DELLE REGISTRAZIONI DI PROTOCOLLO	Pag. 30
APPROVAZIONE, REVISIONE E PUBBLICAZIONE	Pag. 35



Ministero dell'Istruzione, dell'Università e della Ricerca

Liceo Scientifico Statale Carlo Donegani

Via Donegani 3 - 23100 Sondrio

CF 80003950146 – cod. mecc. SOPS01000E – cod. IPA istsc_sops01000e

Tel: 0342 212652 Fax: 0342 218445

e-mail: sops01000e@istruzione.it – PEC: sops01000e@pec.istruzione.it

sito web: www.lsdonegani.gov.it



Introduzione

Il decreto del Presidente del Consiglio dei Ministri 03 Dicembre 2013, pubblicato sulla Gazzetta Ufficiale in data 03 Marzo 2014, di approvazione delle “Regole tecniche per il Protocollo Informatico” di cui al decreto del Presidente della Repubblica, n. 428, all’art. 3, comma 1, lettera c¹), prevede per tutte le amministrazioni l’adozione del manuale di gestione.

Quest’ultimo, disciplinato dal successivo art. 5, comma 1, “descrive il sistema di gestione, anche ai fini della conservazione, dei documenti informatici e fornisce le istruzioni per il corretto funzionamento del servizio per la tenuta del Protocollo Informatico, della gestione dei flussi documentali e degli archivi.”.

In questo ambito è previsto che ogni amministrazione individui una o più aree organizzative omogenee, all’interno delle quali sia nominato un responsabile del servizio per la tenuta del Protocollo Informatico, della gestione dei flussi documentali e degli archivi, ai sensi dell’art. 50, comma 4 del “Testo unico delle disposizioni legislative e regolamentari in materia di documentazione amministrativa” emanato con decreto del Presidente della Repubblica 20 dicembre 2000, n. 445.

Pertanto il presente documento è nato con l’obiettivo di descrivere il sistema di gestione documentale, a partire dalla fase di protocollazione della corrispondenza in ingresso e in uscita, e le funzionalità disponibili agli addetti al servizio.

Il Liceo Scientifico “Donegani” utilizza come software di gestione documentale “Segreteria Digitale” fornito da Gruppo Spaggiari Parma S.p.A.

Il presente documento si rivolge non solo agli operatori di protocollo ma, in generale, a tutti i dipendenti e ai soggetti esterni che si relazionano con il Liceo Scientifico Statale “Carlo Donegani”.

Esso disciplina:

- La migrazione dei flussi cartacei verso quelli digitali;
- I livelli di esecuzione, le responsabilità e i metodi di controllo dei processi e delle azioni amministrative;
- L’uso del Titolare di classificazione e del piano di conservazione e scarto;
- Le modalità di accesso alle informazioni da parte di coloro che ne hanno titolo e interesse, in attuazione del principio di trasparenza dell’azione amministrativa.

Il protocollo fa fede, anche con effetto giuridico, dell’effettivo ricevimento e spedizione di un documento.

¹ Il DPR del 20/10/1998 è stato abrogato nel DPR del 20 dicembre 2000, n. 445.



Ministero dell'Istruzione, dell'Università e della Ricerca

Liceo Scientifico Statale Carlo Donegani

Via Donegani 3 - 23100 Sondrio

CF 80003950146 – cod. mecc. SOPS01000E – cod. iPA istsc_sops01000e

Tel: 0342 212652 Fax: 0342 218445

e-mail: sops01000e@istruzione.it – PEC: sops01000e@pec.istruzione.it

sito web: www.lsdonegani.gov.it



Norme di Riferimento e definizioni

Ai fini del presente Manuale si intende:

- Per amministrazione, il Liceo Scientifico Statale “Carlo Donegani” di Sondrio;
- Per Testo Unico, il decreto del Presidente della Repubblica 20 dicembre 2000, n. 445 “Testo Unico delle disposizioni legislative e regolamentari in materia di documentazione amministrativa”;
- Per Regole tecniche per la conservazione, il decreto del Presidente del Consiglio dei Ministri 03 Dicembre 2013 recante le “Regole tecniche in materia di sistema di conservazione” ai sensi degli articoli 20, commi 3 e 5-bis, 23-ter, comma 4, 43, commi 1 e 3, 44, 44-bis e 71, comma 1, del Codice dell’Amministrazione Digitale di cui al decreto legislativo n. 82 del 2005”;
- Per Regole tecniche per il protocollo, il decreto del Presidente del Consiglio dei Ministri del 3 dicembre 2013, recante “Regole tecniche per il Protocollo Informatico ai sensi degli articoli 40-bis, 41, 47, 57-bis e 71, del Codice dell’Amministrazione digitale di cui al decreto legislativo n. 82”;
- Per Regole tecniche sul documento informatico, il decreto del Presidente del Consiglio dei Ministri del 13 novembre 2014, recante "Regole tecniche in materia di formazione, trasmissione, copia, duplicazione, riproduzione e validazione temporale dei documenti informatici nonché di formazione e conservazione dei documenti informatici delle pubbliche amministrazioni ai sensi degli articoli 20, 22, 23-bis, 23-ter, 40, comma 1, 41, e 71, comma 1, del Codice dell’amministrazione digitale di cui al decreto legislativo n. 82 del 2005”;
- Per CAD, il decreto legislativo 7 marzo 2005, n. 82 “Codice dell’Amministrazione Digitale” e successivi aggiornamenti.
- Per NuovoCAD, il decreto legislativo 26 agosto 2016, n. 179, “Modifiche ed integrazioni al Codice dell’amministrazione digitale, di cui al decreto legislativo 7 marzo 2005, n. 82, ai sensi dell’articolo 1 della legge 7 agosto 2015, n. 124, in materia di riorganizzazione delle amministrazioni pubbliche”.

Nel documento quando ricorre la parola “Protocollo” (es. “il personale del Protocollo”) si intende il servizio protocollo del Liceo Scientifico Statale “Carlo Donegani” di Sondrio.



Ministero dell'Istruzione, dell'Università e della Ricerca

Liceo Scientifico Statale Carlo Donegani

Via Donegani 3 - 23100 Sondrio

CF 80003950146 – cod. mecc. SOPS01000E – cod. iPA istsc_sops01000e

Tel: 0342 212652 Fax: 0342 218445

e-mail: sops01000e@istruzione.it – PEC: sops01000e@pec.istruzione.it

sito web: www.lsdonegani.gov.it



Si riportano, di seguito, gli acronimi utilizzati più frequentemente:

- **AOO** = Area Organizzativa Omogenea;
- **RSP** = Responsabile della gestione documentale, ovvero della tenuta del Protocollo Informatico, della gestione dei flussi documentali, nonché degli archivi e della conservazione;
- **RPA** = Responsabile del Procedimento Amministrativo: colui che ha la responsabilità dell'esecuzione degli adempimenti amministrativi relativi ad un affare (Procedimento amministrativo);
- **UOR** = Unità Organizzative Responsabili: un insieme di uffici che, per tipologia di mandato istituzionale e di competenza, di funzione amministrativa perseguita, di obiettivi e di attività svolta, presentano esigenze di gestione della documentazione in modo unitario e coordinato;
- **UOP** = Unità Organizzative di registrazione di Protocollo, identificano gli uffici che svolgono attività di registrazione di protocollo;
- **MDG** = Manuale di Gestione del Protocollo Informatico e gestione documentale e degli archivi;
- **DSGA** = Direttore dei Servizi Generali e Amministrativi;
- **DS** = Dirigente Scolastico;
- **MIUR** = Ministero dell'Istruzione, dell'Università e della Ricerca.

Area Organizzativa Omogenea

Per una migliore gestione dei flussi documentali esistenti è stata individuata e definita un'unica Area Organizzativa Omogenea denominata – Liceo Scientifico Statale “Carlo Donegani” - composta dai seguenti uffici:

UFFICIO DIRIGENTE SCOLASTICO

Rappresenta l'unitarietà dell'istituzione ed assume ogni responsabilità gestionale della stessa – RESPONSABILE *livello di accesso: Amministratore*

- Responsabile della trasparenza, della gestione documentale e della conservazione
- Responsabile della pubblicazione sull'albo pretorio
- Responsabile della gestione didattica e amministrativa

UFFICIO DIRETTORE AMMINISTRATIVO E SERVIZI GENERALI

RESPONSABILE *livello di accesso: Amministratore*

- Sovrintende ai servizi generali amministrativo-contabili;
- Responsabile attività di istruzione, predisposizione e formalizzazione degli atti amministrativi e contabili
- Coadiuvata il DS nelle proprie funzioni amministrative e organizzative



Ministero dell'Istruzione, dell'Università e della Ricerca

Liceo Scientifico Statale Carlo Donegani

Via Donegani 3 - 23100 Sondrio

CF 80003950146 – cod. mecc. SOPS01000E – cod. IPA istsc_sops01000e

Tel: 0342 212652 Fax: 0342 218445

e-mail: sops01000e@istruzione.it – PEC: sops01000e@pec.istruzione.it

sito web: www.lsdonegani.gov.it



UFFICIO DI SEGRETERIA – AREA DIDATTICA

AA incaricata come da piano attività - *livello di accesso utente generico*

- Gestione alunni tramite SIDI, SISSI e registro elettronico in tutte le sue funzioni;
 - tenuta registri obbligatori (diplomi, pagelle, esami, voti... tramite registro elettronico)
 - Iscrizioni on-line
 - Attestazioni e certificati alunni;
 - tasse scolastiche;
 - atti alunni per esami di stato e relativi adempimenti;
 - Rilevazioni e statistiche;
 - Atti relativi alla privacy;
 - Gestione attività di recupero
 - Infortuni alunni-assicurazione – denunce INAIL
 - Pubblicazione sul sito web comunicazioni relativi all'area
 - Altre attività correlate e non menzionate
 - Archiviazione documentazione relative all'attività svolte
 - Interagisce con il docente incaricato da DS, per:
 - Atti relativi e correlati all'attività sportive e campionati studenteschi;
 - verifica certificati medici per attività sportive e campionati studenteschi;
 - Cura e tiene i rapporti con l'utenza per quanto riguarda l'attività di cui sopra
- Intensificazione Attività:
- Segreteria digitale
 - Referente Diario 2.0
 - sostituzione colleghi assenti
 - tutor nuovi assunti

UFFICIO DI SEGRETERIA: AREA PROTOCOLLO – AFFARI GENERALI – PROGETTUALE

AA incaricati come da piano attività - *livello di accesso Amministratore*

- Ricevimento e trasmissione corrispondenza, tenuta archivio e protocollo con competenza diretta
- Pratiche e affari generali (statistiche varie, assemblee sindacali, rilevazioni, scioperi)
- comunicati relativi all'area;
- Atti relativi agli organi collegiali e di controllo su indicazioni del DS e DSGA;
- Atti relativi all'orientamento in entrata e uscita su indicazioni del DS;
- Libri di testo
- Prove invalsi
- Pubblicazione sul sito web comunicazioni relativi all'area
- Altre attività correlate e non menzionate
- Archiviazione documentazione relative all'attività svolte
- Cura e tiene i rapporti con l'utenza per quanto riguarda le attività di cui sopra
- Aggiornamento dati Piattaforma certificazione crediti;
- Avviamento e formazione al Programma Operativo Nazionale PON



Ministero dell'Istruzione, dell'Università e della Ricerca

Liceo Scientifico Statale Carlo Donegani

Via Donegani 3 - 23100 Sondrio

CF 80003950146 – cod. mecc. SOPS01000E – cod. IPA istsc_sops01000e

Tel: 0342 212652 Fax: 0342 218445

e-mail: sops01000e@istruzione.it – PEC: sops01000e@pec.istruzione.it

sito web: www.lsdonegani.gov.it



- Verifica consegna verbali Consigli di classe, dipartimenti ecc.;
- Elezioni organi collegiali;

Intensificazione attività:

- segreteria digitale
- PON
- Sostituzione colleghi assenti

UFFICIO DI SEGRETERIA: AREA AMMINISTRATIVO-CONTABILE

AA incaricati come da piano attività - *livello di accesso utente generico*

- Predisposizione dello stipendio per SB e emolumenti accessori non a carico cedolino unico; compensi ad esperti;
- Liquidazione e versamento dei contributi e ritenute previdenziali, assistenziali e fiscali, dovuti per legge redazione ed inoltre F24EP;
- Adempimenti fiscali e previdenziali e trasmissioni telematiche (CUD, 770, IRAP, UNIEMENS, anagrafe delle prestazioni in collaborazione con DSGA;
- Tenuta Prospetti compensi accessori,
- Atti e compensi relativi FIS;
- Richiesta CIG, DURC ed adempimenti AVCP;
- buoni d'ordine con procedura ordinaria e con procedura Acquisti in rete su puntuali indicazioni del DS e D.S.G.A.;
- registrazione delle entrate e delle uscite del materiale;
- Mandati e reversali relativi alle suindicate;
- Tenuta Inventario e facile consumo
- redazione di contratti ed incarichi per la realizzazione dei progetti del POF in collaborazione con DS e DSGA;
- ricostruzioni e progressioni di carriera in collaborazione con DSGA;
- Pubblicazione sul sito web comunicazioni relativi all'area
- Altre attività correlate e non menzionate
- Archiviazione documentazione relative all'attività svolte
- Cura e tiene i rapporti con l'utenza per quanto riguarda le attività di cui sopra.

Intensificazione attività:

- segreteria digitale;
- sostituzione colleghi assenti;
- scuola polo ATA
- tenuta e aggiornamento atti relativi alla sicurezza;

UFFICIO DI SEGRETERIA: AREA PERSONALE

AA incaricati come da piano attività - *livello di accesso utente generico*

- contratti di lavoro e relativi adempimenti;
- Atti relativi alla sostituzione docenti su indicazione del DS;



Ministero dell'Istruzione, dell'Università e della Ricerca

Liceo Scientifico Statale Carlo Donegani

Via Donegani 3 - 23100 Sondrio

CF 80003950146 – cod. mecc. SOPS01000E – cod. IPA istsc_sops01000e

Tel: 0342 212652 Fax: 0342 218445

e-mail: sops01000e@istruzione.it – PEC: sops01000e@pec.istruzione.it

sito web: www.lsdonegani.gov.it



- atti relativi all'anno di formazione e periodo di prova;
- Comunicazioni al centro per l'impiego;
- Aggiornamento l'anagrafica in SISSI anche ai fini della gestione delle retribuzioni e compensi accessori;
- Trattenute per scioperi e assenze tramite servizio telematico;
- Esami stato (dati commissioni e gestione con "Commissione Web);
- registro contratti;
- dichiarazione dei servizi, riscatti e ricongiunzione;
- Certificati servizi, stato matricolare del personale anche attraverso il SIDI;
- Gestione assenze a qualsiasi titolo con SISSI e SIDI e relativa documentazione;
- visite fiscali;
- Compilazione modelli TFR;
- Graduatorie compilazione e scorrimento secondo direttive del DS;
- attività correlate e non menzionate
- Pubblicazione sul sito web comunicazioni relativi all'area
- Altre attività correlate e non menzionate
- Archiviazione documentazione relative all'attività svolte
- Cura e tiene i rapporti con l'utenza per quanto riguarda le attività di cui sopra.

Intensificazione attività:

- Segreteria digitale;
- sostituzione colleghi assenti;
- scuola polo ATA
- tutor nuovi assunti

AUSILIARI

CS incaricati come da piano attività

- Custodia beni presenti nell'istituto
- Gestione dell'archivio in collaborazione con la segreteria
- Gestione della biblioteca in collaborazione con la segreteria amministrativo-contabile
- Gestione del magazzino

All'interno della Scuola il sistema di protocollazione è unico sia a livello istituzionale che a livello operativo per la corrispondenza in entrata e in uscita.

A livello organizzativo la Scuola dispone che:

Il "Responsabile per la tenuta del Protocollo Informatico, per la gestione dei flussi documentali e degli archivi", è funzionalmente individuato nel Dirigente Scolastico.

È in facoltà del Responsabile di avvalersi della delega di funzioni a dipendenti della Scuola in possesso dei necessari requisiti di competenza e professionalità tecnica.



Ministero dell'Istruzione, dell'Università e della Ricerca

Liceo Scientifico Statale Carlo Donegani

Via Donegani 3 - 23100 Sondrio

CF 80003950146 – cod. mecc. SOPS01000E – cod. iPA istsc_sops01000e

Tel: 0342 212652 Fax: 0342 218445

e-mail: sops01000e@istruzione.it – PEC: sops01000e@pec.istruzione.it

sito web: www.lsdonegani.gov.it



Il Responsabile della Protocollazione decide di occuparsi della registrazione e relativa assegnazione della gestione della corrispondenza in entrata ai diversi uffici, lasciando la registrazione e gestione della sola corrispondenza in uscita a questi ultimi.

Firma Digitale e Caselle di Posta Elettronica

La Scuola utilizza per l'espletamento delle attività istituzionali la firma digitale rilasciata da un ente certificatore accreditato.

Il Dirigente scolastico è dotato della firma digitale remota rilasciata dal MIUR, rilasciata per l'utilizzo nel sistema Ministeriale SIDI.

Il Dirigente scolastico si dota inoltre del dispositivo di firma digitale massiva abbinato al software "Segreteria Digitale Spaggiari".

Nella nostra Istituzione Scolastica le persone titolari della firma digitale sono:

- Il Dirigente Scolastico Giovanna Bruno
- Il Direttore Servizi Amministrativi e Generali Alda Pizzatti Sertorelli

La scuola si dota inoltre di due caselle di posta elettronica: una di Posta Elettronica Ordinaria (PEO) destinata alla corrispondenza sia in entrata che in uscita e una di Posta Elettronica Certificata (PEC) per la corrispondenza sia in entrata che in uscita con le Pubbliche Amministrazioni.

La scuola configura sia le proprie PEC che PEO su Segreteria Digitale.

Conservazione

La Scuola ai sensi dell'art. 5 comma 3 delle Regole tecniche per la conservazione, può avvalersi ad un ente conservatore accreditato esterno, pubblico o privato, per la conservazione dei propri documenti, ovvero gestirla internamente alla propria struttura.

La Scuola si avvale della soluzione di conservazione a norma messa a disposizione dal Gruppo Spaggiari Parma S.p.A che si interfaccia con un conservatore a norma accreditato specifico.

Segreteria Digitale permette di interfacciarsi automaticamente con qualsiasi soluzione di conservazione scelta della Scuola.



Ministero dell'Istruzione, dell'Università e della Ricerca

Liceo Scientifico Statale Carlo Donegani

Via Donegani 3 - 23100 Sondrio

CF 80003950146 – cod. mecc. SOPS01000E – cod. iPA istsc_sops01000e

Tel: 0342 212652 Fax: 0342 218445

e-mail: sops01000e@istruzione.it – PEC: sops01000e@pec.istruzione.it

sito web: www.lsdonegani.gov.it



Sicurezza Informatica

Il Piano di Sicurezza garantisce che:

- I documenti e le informazioni trattati dalla Scuola siano resi disponibili, integri e riservati;
- I dati personali comuni, sensibili e/o giudiziari vengano custoditi in modo da ridurre al minimo, mediante l'adozione di idonee e preventive misure di sicurezza, i rischi di distruzione o perdita, anche accidentale, di accesso non autorizzato o di trattamento non consentito o non conforme alle finalità della raccolta, in relazione alle conoscenze acquisite in base al progresso tecnico, alla loro natura e alle specifiche caratteristiche del trattamento.

Il piano di sicurezza, che si basa sui risultati dell'analisi dei rischi a cui sono esposti i dati (personali e non), e/o i documenti trattati e sulle direttive strategiche stabilite dal vertice della Scuola, definisce:

- Le politiche generali e particolari di sicurezza da adottare all'interno della Scuola;
- Le modalità di accesso al sistema di protocollo;
- Gli interventi operativi adottati sotto il profilo organizzativo, procedurale e tecnico, con particolare riferimento alle misure minime di sicurezza, di cui al disciplinare tecnico richiamato nell'allegato b) del decreto legislativo 30 giugno 2003, n. 196 Codice in materia di protezione dei dati personali, in caso di trattamento di dati personali;
- I piani specifici di formazione degli addetti;
- Le modalità con le quali deve essere effettuato il monitoraggio periodico dell'efficacia e dell'efficienza delle misure di sicurezza.
- Il piano in argomento è soggetto a revisione con cadenza almeno biennale. Esso può essere modificato anticipatamente a seguito di eventi gravi.

La Scuola ha adottato le misure tecniche e organizzative di seguito specificate, al fine di assicurare la sicurezza dell'impianto tecnologico, la riservatezza delle informazioni registrate nelle banche dati, l'univoca identificazione degli utenti interni ed esterni:

- Protezione periferica della Intranet della Scuola;
- Protezione dei sistemi di accesso e conservazione delle informazioni;
- Assegnazione ad ogni utente del sistema di gestione del protocollo e dei documenti, di una credenziale di identificazione pubblica (user ID), di una credenziale riservata di autenticazione (password) e di un profilo di autorizzazione;
- Cambio delle password con frequenza almeno trimestrale durante la fase di esercizio;
- Piano di continuità del servizio con particolare riferimento, sia alla esecuzione e alla gestione delle copie di riserva dei dati e dei documenti da effettuarsi con frequenza giornaliera, sia alla capacità di ripristino del sistema informativo entro sette giorni in caso di disastro;
- Gestione delle situazioni di emergenza informatica attraverso la costituzione di un gruppo di risorse interne qualificate (o ricorrendo a strutture esterne qualificate);
- Impiego e manutenzione di un adeguato sistema antivirus e di gestione dei "moduli" (patch e service pack) correttivi dei sistemi operativi;
- Cifratura o uso di codici identificativi (o altre soluzioni ad es. separazione della parte anagrafica da quella "sensibile") dei dati sensibili e giudiziari contenuti in elenchi, registri o banche di dati, tenuti con l'ausilio di strumenti elettronici, allo scopo di renderli temporaneamente inintelligibili anche a chi è autorizzato ad accedervi e permettendo di identificare gli interessati solo in caso di necessità;



Ministero dell'Istruzione, dell'Università e della Ricerca

Liceo Scientifico Statale Carlo Donegani

Via Donegani 3 - 23100 Sondrio

CF 80003950146 – cod. mecc. SOPS01000E – cod. iPA istsc_sops01000e

Tel: 0342 212652 Fax: 0342 218445

e-mail: sops01000e@istruzione.it – PEC: sops01000e@pec.istruzione.it

sito web: www.lsdonegani.gov.it



- Impiego delle misure precedenti anche nel caso di supporti cartacei di banche dati idonee a rilevare lo stato di salute e la vita sessuale;
- Archiviazione giornaliera, in modo non modificabile, delle copie del registro di protocollo, dei file di log di sistema, di rete e applicativo contenenti le informazioni sulle operazioni effettuate da ciascun utente durante l'arco della giornata, comprese le operazioni di backup e manutenzione del sistema.

I dati personali registrati nel log del sistema operativo, del sistema di controllo degli accessi e delle operazioni svolte con il sistema di protocollazione e gestione dei documenti, Nome della Piattaforma di gestione documentale, saranno consultati solo in caso di necessità dal RSP e dal titolare dei dati e, ove previsto dalle forze dell'ordine.

Formazione dei documenti e aspetti di sicurezza

Le risorse strumentali e le procedure utilizzate per la formazione dei documenti informatici garantiscono:

- L'identificabilità del soggetto che ha formato il documento e AOO di riferimento;
- La sottoscrizione dei documenti informatici, quando prescritta, con firma digitale ai sensi delle vigenti norme tecniche;
- L'idoneità dei documenti ad essere gestiti mediante strumenti informatici e ad essere registrati mediante il Protocollo Informatico;
- L'accesso ai documenti informatici tramite sistemi informativi automatizzati;
- La leggibilità dei documenti nel tempo;
- Interscambiabilità dei documenti all'interno della stessa Scuola.

I documenti della Scuola sono prodotti con l'ausilio di applicativi di office automation. Qualora tali documenti vengano acquisiti su Segreteria Digitale Spaggiari di gestione documentale sono convertiti nel formato Adobe PDF dall'hardware ingegnerizzato dal Gruppo Spaggiari Parma S.p.A. (GreenServer). Il formato è scelto tra quelli previsti dalle nuove Regole tecniche per il Protocollo Informatico e in materia dei sistemi di conservazione al fine di garantire la leggibilità per altri sistemi, la non alterabilità durante le fasi di accesso e conservazione e l'immutabilità nel tempo del contenuto e della struttura del documento. La Scuola concorda preliminarmente con i fornitori del software l'utilizzo di un formato diverso dall'Adobe PDF per i documenti caricati su segreteria digitale. La scelta del formato è espressamente motivata e rientra tra quelli previsti dalle nuove regole tecniche.

Per attribuire in modo certo la titolarità del documento, la sua integrità e, nel caso, la riservatezza, il documento è sottoscritto con firma digitale.

Per attribuire una data certa a un documento informatico prodotto all'interno della Scuola si applicano le regole per la validazione temporale e per la protezione dei documenti informatici di cui al DPCM del 22 febbraio 2013 (regole tecniche per la formazione, la trasmissione, la conservazione, la duplicazione, la riproduzione e la validazione, anche temporale, dei documenti informatici). La Scuola decide se optare per un servizio di marcatura temporale.



Ministero dell'Istruzione, dell'Università e della Ricerca

Liceo Scientifico Statale Carlo Donegani

Via Donegani 3 - 23100 Sondrio

CF 80003950146 – cod. mecc. SOPS01000E – cod. IPA istsc_sops01000e

Tel: 0342 212652 Fax: 0342 218445

e-mail: sops01000e@istruzione.it – PEC: sops01000e@pec.istruzione.it

sito web: www.lsdonegani.gov.it



Gestione dei documenti informatici: “Segreteria Digitale”

La Scuola per la gestione del registro di protocollo informatico utilizza il software Segreteria Digitale. La Scuola che dispone di uno o più server di repository, ospitante file da gestire con il software di Segreteria Digitale, dovrà configurarli in modo da consentire:

- L'accesso esclusivamente al server del Protocollo Informatico in modo che qualsiasi altro utente non autorizzato non possa mai accedere ai documenti al di fuori del sistema di gestione documentale;
- La registrazione delle attività rilevanti ai fini della sicurezza svolte da ciascun utente, in modo tale da garantire l'identificabilità dell'utente stesso. Tali registrazioni sono protette al fine di non consentire modifiche non autorizzate.

Il software Cloud di gestione informatica dei documenti Segreteria Digitale:

- Garantisce la disponibilità, la riservatezza e l'integrità dei documenti e del registro di protocollo;
- Garantisce la corretta e puntuale registrazione di protocollo dei documenti in entrata ed in uscita;
- Fornisce informazioni sul collegamento esistente tra ciascun documento ricevuto dalla Scuola e gli atti dalla stessa formati al fine dell'adozione del provvedimento finale;
- Consente il reperimento delle informazioni riguardanti i documenti registrati;
- Consente, in condizioni di sicurezza, l'accesso alle informazioni del sistema da parte dei soggetti interessati, nel rispetto delle disposizioni in materia di “privacy” con particolare riferimento al trattamento dei dati sensibili e giudiziari;
- Garantisce la corretta organizzazione dei documenti nell'ambito del sistema di classificazione d'archivio adottato.

Gestione delle Registrazioni di Protocollo

Le registrazioni di sicurezza sono costituite da informazioni di qualsiasi tipo (ad es. dati o transazioni) - presenti o transitate su Segreteria Digitale - che è opportuno mantenere poiché possono essere necessarie sia in caso di controversie legali che abbiano ad oggetto le operazioni effettuate sul sistema stesso, sia al fine di analizzare compiutamente le cause di eventuali incidenti di sicurezza.

Le registrazioni di sicurezza sono costituite:

- Dai log di sistema generati dal sistema operativo;
- Dai log dei dispositivi di protezione periferica del sistema informatico;
- Dalle registrazioni di Segreteria Digitale.

Trasmissione dei documenti Informatici

Gli addetti alle operazioni di trasmissione per via telematica di atti, dati e documenti formati con strumenti informatici non possono prendere cognizione della corrispondenza telematica, duplicare con qualsiasi mezzo o cedere a terzi, a qualsiasi titolo, informazioni anche in forma sintetica o per estratto sull'esistenza o sul contenuto di corrispondenza, comunicazioni o messaggi trasmessi per via telematica, salvo che si tratti di informazioni che, per loro natura o per espressa indicazione del mittente, sono destinate ad essere rese pubbliche.



Ministero dell'Istruzione, dell'Università e della Ricerca

Liceo Scientifico Statale Carlo Donegani

Via Donegani 3 - 23100 Sondrio

CF 80003950146 – cod. mecc. SOPS01000E – cod. iPA istsc_sops01000e

Tel: 0342 212652 Fax: 0342 218445

e-mail: sops01000e@istruzione.it – PEC: sops01000e@pec.istruzione.it

sito web: www.lsdonegani.gov.it



Come previsto dalla normativa vigente, i dati e i documenti trasmessi per via telematica sono di proprietà del mittente sino a che non sia avvenuta la consegna al destinatario.

Al fine di tutelare la riservatezza dei dati personali, i dati, i certificati ed i documenti trasmessi all'interno della Scuola o ad altre pubbliche amministrazioni, contengono soltanto le informazioni relative a stati, fatti e qualità personali di cui è consentita la diffusione e che sono strettamente necessarie per il perseguimento delle finalità per le quali vengono trasmesse.

Il server di posta certificata del fornitore esterno (provider) di cui si avvale la Scuola oltre alle funzioni di un server SMTP tradizionale, svolge anche le seguenti operazioni:

- Accesso all'indice dei gestori di posta elettronica certificata allo scopo di verificare l'integrità del messaggio e del suo contenuto;
- Tracciamento delle attività nel file di log della posta;
- Gestione automatica delle ricevute di ritorno.

Lo scambio per via telematica di messaggi protocollati tra AOO di amministrazioni diverse presenta, in generale, esigenze specifiche in termini di sicurezza, quali quelle connesse con la protezione dei dati personali, sensibili e/o giudiziari come previsto dal decreto legislativo del 30 giugno 2003, n. 196.



Ministero dell'Istruzione, dell'Università e della Ricerca

Liceo Scientifico Statale Carlo Donegani

Via Donegani 3 - 23100 Sondrio

CF 80003950146 – cod. mecc. SOPS01000E – cod. IPA istsc_sops01000e

Tel: 0342 212652 Fax: 0342 218445

e-mail: sops01000e@istruzione.it – PEC: sops01000e@pec.istruzione.it

sito web: www.lsdonegani.gov.it



Livelli di autorizzazione e profili di accesso

Il Dirigente Scolastico attribuisce i livelli di autorizzazione per l'accesso alle funzioni del sistema di gestione informatica dei documenti. Tali livelli si distinguono in: abilitazione alla consultazione, abilitazione all'inserimento, abilitazione alla cancellazione e alla modifica delle informazioni. I profili di accesso sono suddivisi secondo le seguenti categorie:

- Amministratore: colui che ha l'accesso alle tabelle di configurazione del sistema;
- Utente generico: colui il cui profilo di azione e i livelli di autorizzazione cambiano a seconda delle abilitazioni assegnate in sede di configurazione del sistema.

Le autorizzazioni possono essere modificate durante il corso dell'anno solare in caso di necessità dal RSP o da persona da lui delegata.

Utenti Interni

La visibilità completa sul registro di protocollo è consentita al RSP e alle persone da lui autorizzate. L'RSP o suo delegato decide i livelli di autorizzazione per l'accesso alle funzioni del sistema di gestione informatica dei documenti.

Ciascun utente interno di Nome della Piattaforma di gestione documentale può accedere ai documenti e alle relative schede documentali a lui assegnati, ovvero assegnati al gruppo di appartenenza.

I documenti non vengono mai visualizzati dagli utenti privi di diritti di accesso o di abilitazioni, neanche a fronte di una ricerca generale nell'archivio.

Nel caso in cui sia effettuata la registrazione di un documento riservato, la visibilità completa sul documento stesso è possibile solo a chi spetta tale abilitazione.

Per quel che riguarda gli altri dipendenti della Scuola, essi richiedono, relativamente ai documenti e alle informazioni presenti nell'archivio della Scuola, la consultazione di documenti relativi a procedimenti e attività di propria competenza ovvero di carattere generale (delibere, disposizioni, etc.) o anche singoli dati e informazioni ricavabili dai documenti o da banche dati, necessari in funzione del procedimento amministrativo o dell'attività svolta.

Utenti Esterni

Per l'esercizio del diritto di accesso ai documenti la consultazione avviene in sede, di fronte all'interessato, e l'assistente amministrativo incaricato ha cura della tutela della riservatezza dei dati presenti nel sistema. Nei luoghi in cui è previsto l'accesso al pubblico e durante l'orario di ricevimento sono resi visibili, di volta in volta, soltanto dati o notizie che riguardino il soggetto interessato.



Gestione dei Documenti

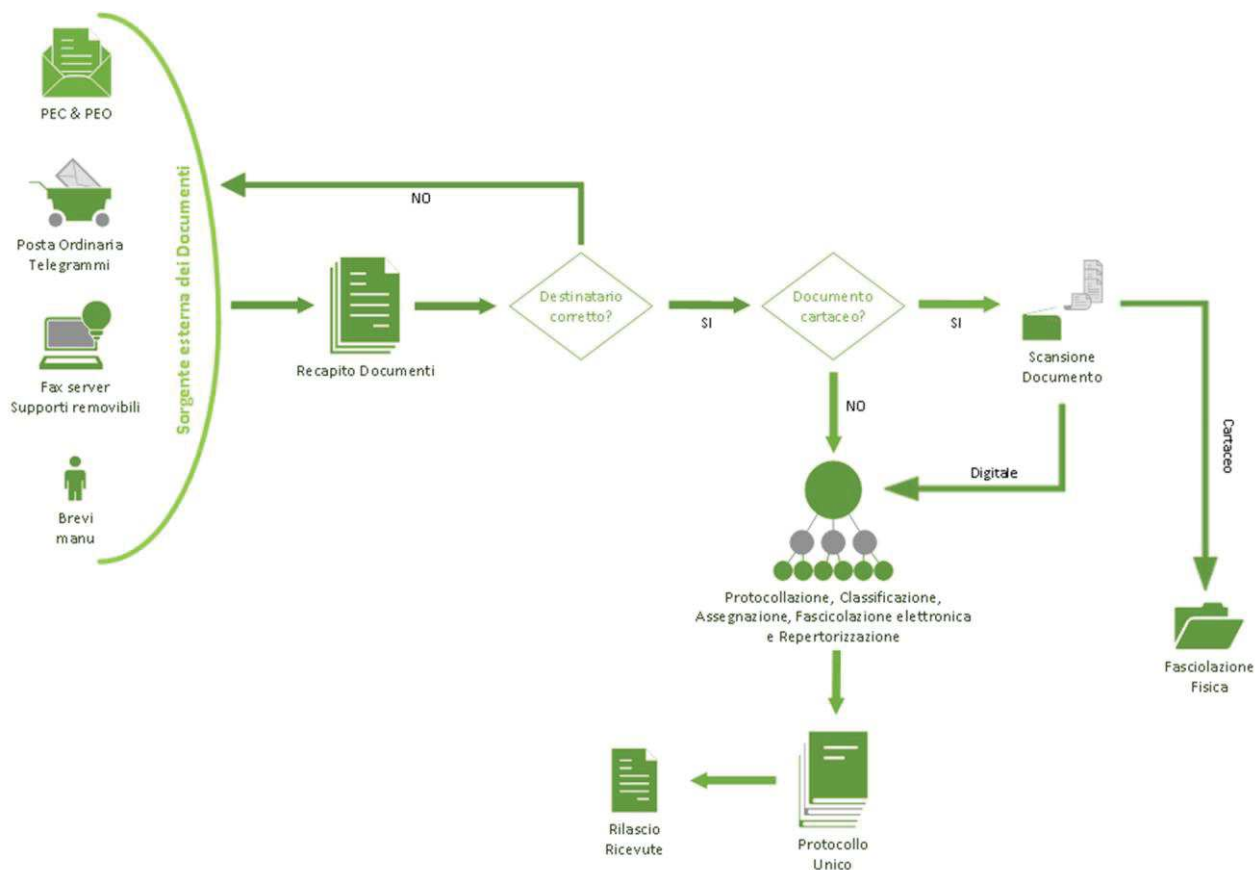

Ai sensi dell'articolo 22 comma 1, lettera d, della legge n. 241 del 1990, per documento amministrativo si intende ogni rappresentazione grafica, fotocinematografica, elettromagnetica, informatica o di qualunque altra specie del contenuto di atti, anche interni o non relativi ad uno specifico procedimento, detenuti da una pubblica amministrazione e concernenti attività di pubblico interesse, indipendentemente dalla natura pubblicistica o privatistica della loro disciplina sostanziale.

Nell'ambito del processo di gestione documentale, il documento amministrativo, in termini operativi, è classificabile in:

- In arrivo;
- In uscita;
- Interno;

Il documento amministrativo, in termini tecnologici, è classificabile in:

- Informatico;
- Analogico.



Ministero dell'Istruzione, dell'Università e della Ricerca

Liceo Scientifico Statale Carlo Donegani

Via Donegani 3 - 23100 Sondrio

CF 80003950146 – cod. mecc. SOPS01000E – cod. IPA istsc_sops01000e

Tel: 0342 212652 Fax: 0342 218445

e-mail: sops01000e@istruzione.it – PEC: sops01000e@pec.istruzione.it

sito web: www.lsdonegani.gov.it



Secondo quanto previsto dall'art. 40 del decreto legislativo n. 82/2005 e successivi aggiornamenti, "1. Le pubbliche amministrazioni formano gli originali dei propri documenti con mezzi informatici secondo le disposizioni di cui al presente codice e le regole tecniche di cui all'articolo 71."

Il Documento in Arrivo

Per documenti in arrivo si intendono i documenti acquisiti dalla Scuola nell'esercizio delle proprie funzioni e provenienti da un diverso soggetto pubblico e privato.

La corrispondenza in arrivo può essere acquisita dalla Scuola con diversi mezzi e modalità in base alla tecnologia di trasporto utilizzata dal mittente.

Un documento informatico può essere recapitato:

- A mezzo posta elettronica ordinaria o certificata;
- Fax server;
- Supporto removibile - quale, ad esempio, CD, DVD, pendrive, hard disk - consegnato direttamente o inviato per posta convenzionale o corriere;

Un documento analogico può essere recapitato:

- A mezzo posta convenzionale o corriere;
- A mezzo posta raccomandata;
- Telegramma;
- Brevi Manu.

Documenti in Uscita

Per documenti in uscita si intendono i documenti di rilevanza informativa e/o giuridico-probatoria prodotti dalla Scuola nell'esercizio delle proprie funzioni e indirizzati ad un diverso soggetto pubblico e privato.

Documenti Interni

Per documenti interni si intendono i documenti scambiati tra il personale all'interno dell'Area Organizzativa Omogenea (AOO).

Essi si distinguono in:

- Documenti di preminente carattere informale;
- Documenti di preminente carattere formale.

I documenti interni informali sono memorie informali, appunti, brevi comunicazioni di rilevanza meramente informativa e non vanno protocollati.

I documenti formali sono quelli redatti dal personale nell'esercizio delle proprie funzioni e al fine di documentare fatti inerenti all'attività svolta e alla regolarità delle azioni amministrative o qualsiasi altro documento dal quale possano nascere diritti, doveri o legittime aspettative di terzi, e, come tali, devono essere protocollati secondo le disposizioni previste nelle sezioni seguenti.



Ministero dell'Istruzione, dell'Università e della Ricerca

Liceo Scientifico Statale Carlo Donegani

Via Donegani 3 - 23100 Sondrio

CF 80003950146 – cod. mecc. SOPS01000E – cod. iPA istsc_sops01000e

Tel: 0342 212652 Fax: 0342 218445

e-mail: sops01000e@istruzione.it – PEC: sops01000e@pec.istruzione.it

sito web: www.lsdonegani.gov.it



Documento Informatico

Il documento informatico è definito come la rappresentazione informatica di atti, fatti o dati giuridicamente rilevanti. Si rinvia alla definizione di cui all'art. 20 del CAD e alle Regole tecniche dei documenti informatici per la corretta gestione e conservazione degli stessi.

Documento Analogico

Il documento analogico è definito dall'art. 1 comma p-bis) del CAD come "la rappresentazione non informatica di atti, fatti o dati giuridicamente rilevanti".

Un documento analogico può essere convertito in documento informatico tramite opportune procedure di scansione descritte nel seguito del Manuale.

In quest'ultimo caso si definisce "originale" il documento cartaceo, nella sua redazione definitiva, perfetta ed autentica negli elementi sostanziali e formali comprendente tutti gli elementi di garanzia e di informazione del mittente e destinatario, stampato su carta intestata e dotato di firma autografa.

Formazione dei Documenti

I documenti della Scuola sono prodotti con mezzi informatici come previsto dalla vigente normativa. Ogni documento formato per essere inoltrato all'esterno o all'interno in modo formale:

- Tratta un unico argomento indicato in maniera sintetica, ma esaustiva a cura dell'autore nello spazio riservato all'oggetto;
- E' riferito ad una sola registrazione di protocollo;
- Può far riferimento a più fascicoli.

Le firme necessarie alla redazione e perfezione giuridica del documento in partenza devono essere apposte prima della sua protocollazione.

Il documento in partenza deve contenere almeno tali informazioni minime:

- La denominazione e il logo della Scuola (se presente);
- L'indicazione completa della Scuola che ha prodotto il documento;
- L'indirizzo completo (via, numero, CAP, città, provincia);
- Il numero di telefono della Scuola;
- Indirizzo di posta elettronica certificata istituzionale;
- Il codice fiscale dell'amministrazione;
- Luogo di redazione del documento;
- La data (giorno, mese, anno);
- Il numero di protocollo;
- Il numero degli allegati, se presenti;
- L'oggetto del documento;
- Se trattasi di documento digitale firmato digitalmente, apporre la dicitura "*Documento informatico firmato digitalmente ai sensi del D.Lgs. 82/2005 CAD (art. 45 – valore giuridico della trasmissione), ss.mm.ii e norme collegate*"



Ministero dell'Istruzione, dell'Università e della Ricerca

Liceo Scientifico Statale Carlo Donegani

Via Donegani 3 - 23100 Sondrio

CF 80003950146 – cod. mecc. SOPS01000E – cod. iPA istsc_sops01000e

Tel: 0342 212652 Fax: 0342 218445

e-mail: sops01000e@istruzione.it – PEC: sops01000e@pec.istruzione.it

sito web: www.lsdonegani.gov.it



Sottoscrizione dei Documenti Informatici

La sottoscrizione dei documenti informatici, quando prescritta, è ottenuta con un processo di firma digitale, conforme alla normativa vigente.

Il Dirigente Scolastico e il DSGA sono dotati della firma digitale remota rilasciata dal MIUR. Segreteria Digitale si aggancia ad un sistema di firma digitale massiva conforme alle disposizioni dettate dalla normativa vigente - per il Dirigente Scolastico e per tutti coloro è rilasciato da Namirial S.p.A. e basato sulla tecnologia HSM ASB. Su questi dispositivi vengono create le coppie di chiavi di sottoscrizione dei titolari che apporranno in modalità automatica massiva da Nome della Piattaforma di gestione documentale nella sezione "Libro Firma" la firma digitale ai documenti.

Formati di redazione dei Documenti Informatici

I documenti informatici prodotti dalla Scuola, indipendentemente dal software utilizzato per la loro redazione, prima della sottoscrizione con firma digitale, sono convertiti nel formato Adobe PDF come previsto dalla normativa vigente in materia di archiviazione, e precedentemente concordati con i gestori dell'applicativo Segreteria Digitale, al fine di garantirne l'immodificabilità e la conservazione.

Verifica delle Firme

La sequenza delle operazioni previste per la verifica di integrità del documento firmato digitalmente, è la seguente:

- a) Apertura della busta "virtuale" contenente il documento firmato attraverso il sistema di gestione documentale Segreteria Digitale;
- b) Scarico del documento sul proprio sistema;
- c) Verifica della validità del certificato.

In caso di firma in formato .p7m, questa attività è realizzata mediante il software DIKE.

In caso di firma digitale in formato .pdf, il lettore gratuito fornito dal produttore Adobe Reader permette di identificare la bontà e la validità della firma ad una prima lettura del file.

Uso della Posta Elettronica Certificata PEC

Lo scambio dei documenti soggetti alla registrazione di protocollo è effettuato mediante messaggi, codificati in formato XML, conformi ai sistemi di posta elettronica compatibili con il protocollo SMTP/MIME definito nelle specifiche pubbliche RFC 821-822, RFC 2045-2049 e successive modificazioni o integrazioni.

Il rispetto degli standard di protocollazione, di controllo dei medesimi e di scambio dei messaggi garantisce l'interconnessione e l'interoperabilità dei sistemi di protocollo.

Allo scopo di effettuare la trasmissione di un documento dalla Scuola ad un'altra amministrazione utilizzando l'interoperabilità dei sistemi di protocollo, è necessario eseguire le seguenti operazioni:



Ministero dell'Istruzione, dell'Università e della Ricerca

Liceo Scientifico Statale Carlo Donegani

Via Donegani 3 - 23100 Sondrio

CF 80003950146 – cod. mecc. SOPS01000E – cod. iPA istsc_sops01000e

Tel: 0342 212652 Fax: 0342 218445

e-mail: sops01000e@istruzione.it – PEC: sops01000e@pec.istruzione.it

sito web: www.lsdonegani.gov.it



- Redigere il documento utilizzando gli applicativi di office e/o altri componenti del sistema informativo dell'organizzazione;
- Inserire i dati del destinatario (almeno denominazione, indirizzo, casella di posta elettronica);
- Firmare il documento (e eventualmente associare il riferimento temporale al documento firmato) se richiesto – la firma può essere apposta anche successivamente al caricamento sul sistema di gestione del documento stesso;
- Caricare il documento su Segreteria Digitale tramite driver di stampa intelligente;
- Protocollare il documento in partenza e classificarlo sul sistema;
- Inviare il messaggio contenente il documento firmato e protocollato in uscita alla casella di posta istituzionale del destinatario.

Il documento informatico trasmesso per via telematica si intende inviato e pervenuto al destinatario se trasmesso all'indirizzo elettronico da questi dichiarato come domicilio digitale.

La data e l'ora di formazione, di trasmissione o di ricezione di un documento informatico, redatto in conformità alla normativa vigente e alle relative regole tecniche sono opponibili a terzi.

La trasmissione del documento informatico per via telematica, con una modalità che assicuri l'avvenuta consegna, equivale alla notificazione per mezzo della posta nei casi consentiti dalla legge.

Ricezione Documenti Informatici sulla PEC

Di norma la ricezione dei documenti informatici è assicurata tramite la casella di posta elettronica certificata istituzionale. L'addetto/gli addetti al Protocollo controlla quotidianamente i messaggi pervenuti nella casella di posta istituzionale e verifica se sono da protocollare.

Quando i documenti informatici pervengono nella casella PEC della Scuola, l'addetto/i autorizzato/i, previa verifica della validità della firma apposta e della leggibilità del documento, procede alla registrazione di protocollo su Segreteria Digitale e all'assegnazione interna.

L'operazione di ricezione dei documenti informatici avviene con le modalità previste dalle regole tecniche vigenti recanti standard del formato dei documenti, modalità di trasmissione, definizioni dei tipi di informazioni minime ed accessorie comunemente scambiate tra le AOO e associate ai documenti protocollati.

L'addetto/addetti al Protocollo verifica l'autenticità, la provenienza e l'integrità dei documenti stessi.



Ministero dell'Istruzione, dell'Università e della Ricerca

Liceo Scientifico Statale Carlo Donegani

Via Donegani 3 - 23100 Sondrio

CF 80003950146 – cod. mecc. SOPS01000E – cod. iPA istsc_sops01000e

Tel: 0342 212652 Fax: 0342 218445

e-mail: sops01000e@istruzione.it – PEC: sops01000e@pec.istruzione.it

sito web: www.lsdonegani.gov.it



Ricezione Documenti Informatici sulla PEO

Nel caso di ricezione di messaggi inviati da casella di posta elettronica non certificata - considerato che l'attuale sistema di posta elettronica non certificata non consente una sicura individuazione del mittente - questa tipologia di corrispondenza è trattata nei seguenti modi:

- In caso di ricezione di un messaggio con allegato un documento scansionato e munito di firma autografa, quest'ultimo è trattato come un documento inviato via fax server qualora sia allegato al messaggio anche una scansione di un documento di identità, fermo restando che il RPA deve verificare la provenienza certa del documento. In caso di mittente non verificabile, il RPA valuta infatti caso per caso l'opportunità di trattare il documento inviato via e-mail;
- In caso di invio, in allegato, di un documento munito di firma digitale, o di invio di un messaggio firmato con firma digitale, il documento e/o il messaggio sono considerati come un documento informatico inviato con qualunque mezzo di posta;
- In caso di invio di una e-mail contenente un testo non sottoscritto quest'ultima sarà considerata come missiva anonima (per sottoscrizione si intende anche quella apposta tramite firma elettronica debole ovvero tramite Utente e Password).

Superata questa fase il documento viene inserito nel flusso di lavorazione e sottoposto a tutti i controlli e gli adempimenti del caso spettanti agli uffici.

Ricezione dei messaggi pervenuti per errore sulla casella PEC o PEO

Nel caso in cui pervengano sulla casella di posta istituzionale della Scuola o PEO messaggi dal cui contenuto si rileva che sono stati erroneamente ricevuti, l'operatore di protocollo rispedisce il messaggio al mittente con la dicitura "Messaggio pervenuto per errore - non di competenza di questa Scuola."

Ricezione dei messaggi tramite Fax

Nel caso di documenti ricevuti tramite fax, tali documenti nel momento in cui pervengono vengono digitalizzati e caricati su Segreteria Digitale, e sono trattati al pari di documenti informatici ricevuti a mezzo di posta elettronica.

Ricezione di Documenti Analogici per mezzo di Posta ordinaria e Brevi manu

I canali di ricezione della corrispondenza analogica in entrata sono:

- Posta ordinaria
- Telegrammi
- Raccomandate
- Brevi manu

La corrispondenza in arrivo è aperta il giorno lavorativo in cui è pervenuta e contestualmente protocollata su Segreteria Spaggiari, o protocollata in differita, a seconda dei carichi di lavoro.



Ministero dell'Istruzione, dell'Università e della Ricerca

Liceo Scientifico Statale Carlo Donegani

Via Donegani 3 - 23100 Sondrio

CF 80003950146 – cod. mecc. SOPS01000E – cod. iPA istsc_sops01000e

Tel: 0342 212652 Fax: 0342 218445

e-mail: sops01000e@istruzione.it – PEC: sops01000e@pec.istruzione.it

sito web: www.lsdonegani.gov.it



La protocollazione in differita avviene entro la fine del giorno lavorativo successivo.

Il personale preposto alla apertura della corrispondenza è stato regolarmente autorizzato al trattamento dei dati personali.

Le buste o contenitori sono inizialmente esaminati per una preliminare verifica dell'indirizzo e del destinatario sugli stessi apposti.

La corrispondenza personale se contiene la dicitura "personale", "riservata" o altro non deve essere aperta, né protocollata, ma deve essere consegnata al destinatario che ne valuterà il contenuto ed eventualmente, nel caso dovesse riguardare la Scuola, provvederà a inoltrarla all'addetto/addetti al Protocollo per la registrazione. In caso contrario, si procede normalmente all'apertura e registrazione.

La corrispondenza ricevuta via telegramma o le ricevute di ritorno della posta raccomandata, per ciò che concerne la registrazione di protocollo, sono trattate come un documento.

Quando la corrispondenza non rientra nelle categorie da ultimo indicate, si procede all'apertura delle buste e si eseguono gli ulteriori controlli preliminari alla registrazione.

Classificazione e Fascicolazione

Nella scheda di protocollazione l'addetto autorizzato alla registrazione assegna al documento digitale/cartaceo anche un numero di classificazione in base al Titolario adottato e alle pratiche aperte.

Il documento può essere fascicolato anche successivamente alla protocollazione del documento dalla persona di competenza a cui è assegnato.

Il documento può essere assegnato ad un fascicolo relativo ad una pratica già aperta ovvero costituirne uno nuovo, oppure chiuderlo.

Archiviazione dei Documenti Informatici

Una volta protocollati, classificati e fascicolati i documenti vengono archiviati automaticamente nel Cloud del Gruppo Spaggiari Parma S.p.A. messo a disposizione per il software di Segreteria Digitale.

Conservazione delle rappresentazioni digitali dei Documenti Cartacei

I documenti ricevuti su supporto cartaceo, contestualmente alle operazioni di registrazione, segnatura e classificazione, sono acquisiti in formato immagine attraverso un processo di scansione interattiva nei formati previsti dalla normativa vigente. Il tipo di scansione utilizzata prevede la codifica in formato Adobe PDF (PDF/A), tale scelta è stata dettata dalla completa portabilità del formato, dalle dimensioni contenute e dal facile inoltro al sistema di Conservazione.

Il processo di scansione avviene in diverse fasi:

- Acquisizione delle immagini in modo tale che ad ogni documento, anche se composto da più pagine, corrisponda un unico file (a completa discrezione dell'operatore);
- Verifica della leggibilità e della qualità delle immagini acquisite;
- Collegamento delle immagini alle rispettive registrazioni di protocollo in modo non modificabile;



Ministero dell'Istruzione, dell'Università e della Ricerca

Liceo Scientifico Statale Carlo Donegani

Via Donegani 3 - 23100 Sondrio

CF 80003950146 – cod. mecc. SOPS01000E – cod. IPA istsc_sops01000e

Tel: 0342 212652 Fax: 0342 218445

e-mail: sops01000e@istruzione.it – PEC: sops01000e@pec.istruzione.it

sito web: www.lsdonegani.gov.it



- Archiviazione delle immagini insieme alla registrazione e classificazione, in modo non modificabile.

In ogni caso non vengono riprodotti in formato immagine i seguenti documenti:

- Certificati medici contenenti la diagnosi;
- Certificati di invalidità;
- Documenti contenenti dati sensibili;
- Comunicazioni delle autorità giudiziarie;
- Lettere autografe.

Fascicolazione Fisica dei Documenti Cartacei

I documenti cartacei, che la Scuola per legge è obbligata a conservare, dopo l'operazione di riproduzione in formato immagine Adobe PDF e conservazione ai sensi delle nuove Regole tecniche in materia di conservazione, vengono sottoposti all'operazione di fascicolazione fisica, all'interno di appositi fascicoli.

Al fine di assicurare la provenienza, sui documenti analogici protocollati, classificati e fascicolati all'interno del sistema, e sulle camice dei fascicoli fisici, è possibile apporre a stampa, sulla base dei criteri definiti con linee guida emanate dall'Agid con la Circolare n. 62 del 30 Aprile 2013, un contrassegno generato elettronicamente, formato nel rispetto delle regole tecniche stabilite ai sensi dell'articolo 71 e tale da consentire la verifica automatica della conformità del documento analogico e del fascicolo fisico a quello informatico.

Tale contrassegno, apposto sul documento analogico e sul fascicolo fisico sotto forma di etichetta con QR code, contiene gli elementi identificativi indispensabili ad individuare la copia informatica o almeno la sua registrazione di protocollo attraverso l'inserimento del codice all'interno di Nome della Piattaforma di gestione documentale.

Il contrassegno apposto al documento cartaceo equivale alla segnatura di protocollo.



Flusso di lavoro dei Documenti in Uscita

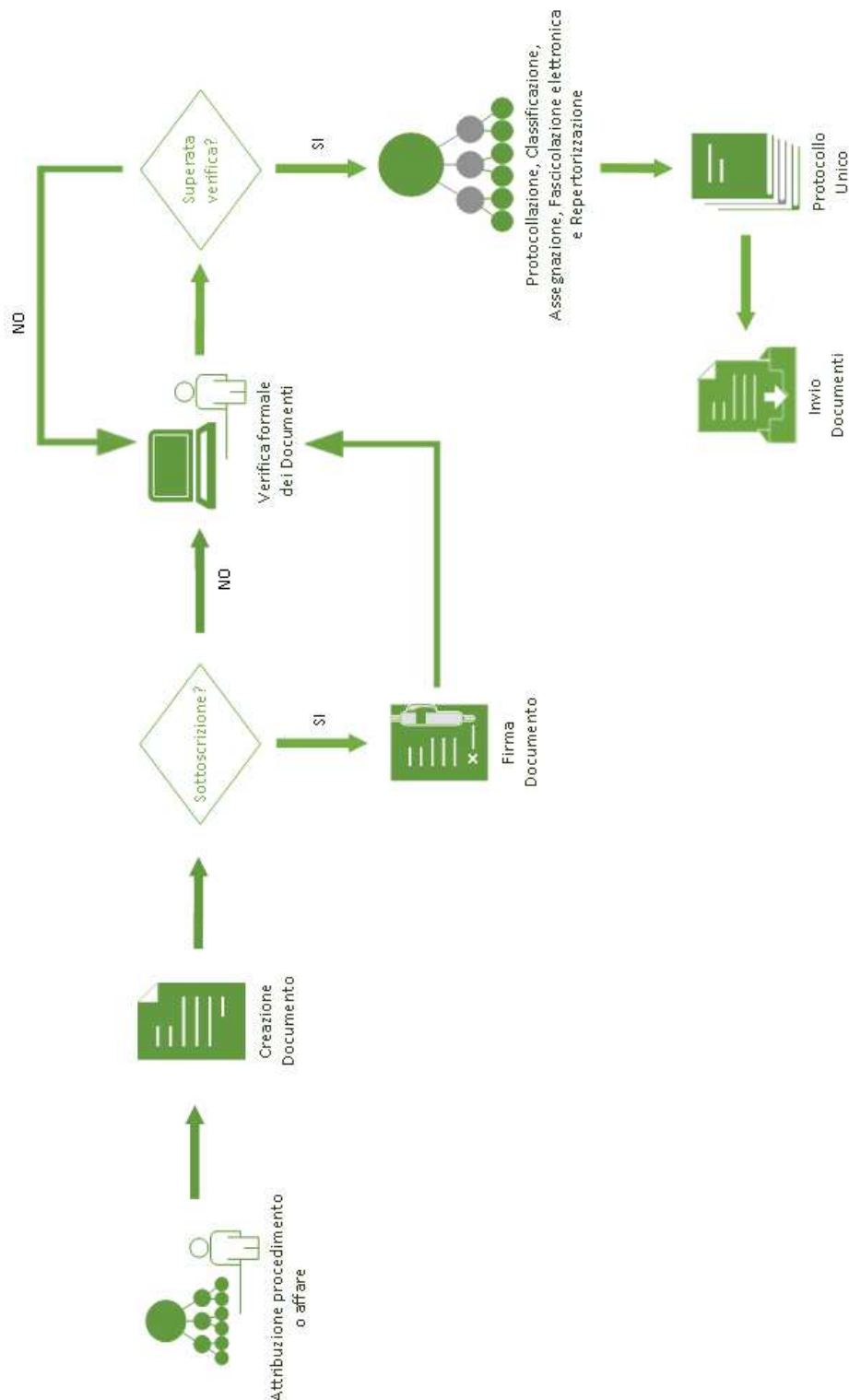



Ministero dell'Istruzione, dell'Università e della Ricerca

Liceo Scientifico Statale Carlo Donegani

Via Donegani 3 - 23100 Sondrio

CF 80003950146 – cod. mecc. SOPS01000E – cod. iPA istsc_sops01000e

Tel: 0342 212652 Fax: 0342 218445

e-mail: sops01000e@istruzione.it – PEC: sops01000e@pec.istruzione.it

sito web: www.lsdonegani.gov.it



Sorgente interna dei Documenti

Ogni dipendente della Scuola trasmette la corrispondenza nelle modalità opportune ad altra amministrazione, ad altro privato o ad altro dipendente della Scuola.

Il documento è di norma formato digitalmente secondo gli standard illustrati nei precedenti capitoli tramite gli applicativi di office e/o altri componenti del sistema del sistema informativo della Scuola.

La Scuola è dotata di un driver di stampa interno che invia il documento in uscita, verificato formalmente, direttamente a Nome della Piattaforma di gestione documentale.

Sottoscrizione dei Documenti

Caricati su Segreteria Digitale, i documenti, prima della protocollazione, se richiesto, sono firmati digitalmente dal DS, tramite il dispositivo di firma massiva agganciato all'applicativo.

La firma può essere apposta anche prima del caricamento del documento su Segreteria Digitale tramite la firma remota rilasciata dal MIUR. Il documento così firmato è protocollato su Segreteria Digitale.

Verifica formale dei Documenti e registrazione di protocollo

Il personale autorizzato alla registrazione di protocollo dei documenti in uscita provvede a verificarne la conformità dal punto di vista formale.

Se la verifica da esito positivo il documento viene protocollato in uscita su Nome della Piattaforma di gestione documentale e gli viene associata una segnatura di protocollo.

Classificazione e Fascicolazione

La classificazione e fascicolazione dei documenti trasmessi avviene con le stesse modalità descritte precedentemente per i documenti in entrata contestualmente alla registrazione nell'apposita scheda su Segreteria Digitale.

Trasmissione dei Documenti Informatici

Una volta caricato su Segreteria Digitale, registrato, classificato e fascicolato, la spedizione del documento informatico si effettua direttamente da Segreteria Digitale a cui sono agganciate la PEC e la PEO di cui la Scuola si avvale.

Se la Scuola ha agganciato la propria PEC all'applicativo, trasmetterà il documento, registrato, classificato e fascicolato su Segreteria Digitale direttamente da quest'ultima.

I documenti informatici sono trasmessi all'indirizzo elettronico dichiarato dai destinatari, ovvero abilitato alla ricezione della posta per via telematica.



Ricevute di ritorno

Le ricevute di ritorno relative all'avvenuto recapito dei documenti rilasciate dal servizio di posta certificata del destinatario e i messaggi di ritorno generati automaticamente di seguito all'invio sono identificati e archiviati in Segreteria Digitale in corrispondenza della registrazione di protocollo del documento inviato a cui si riferiscono.

Flusso dei Documenti Interni formali

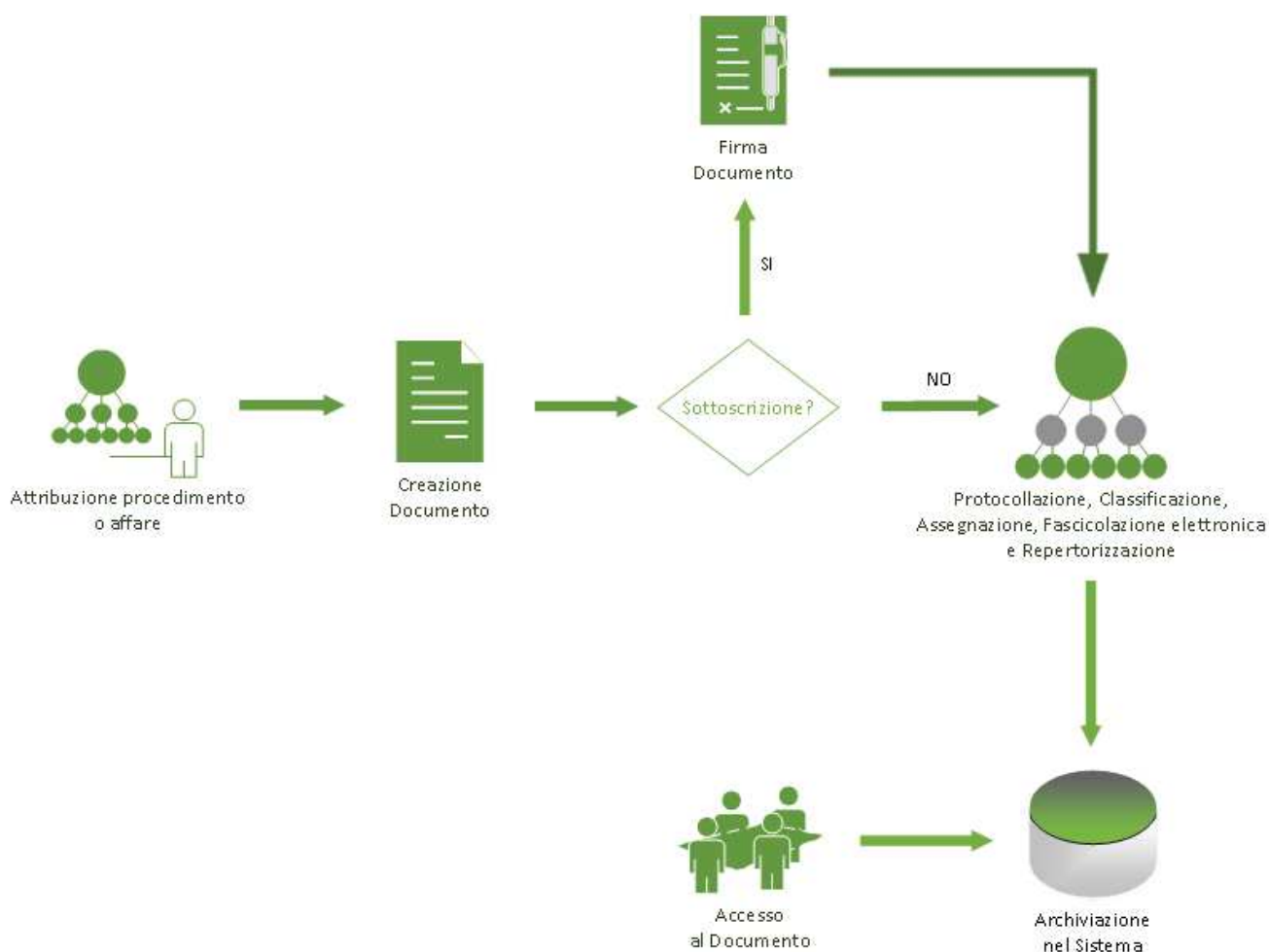

Il flusso di documenti formali interno avviene attraverso la registrazione degli stessi su Segreteria Digitale e la loro conseguente archiviazione.

Non viene utilizzata per le comunicazioni formali interne la posta elettronica (sia PEC che PEO).

Il documento è formato secondo gli standard definiti precedentemente, caricato su Segreteria Digitale e, se richiesto, firmato digitalmente.

Una volta perfezionato, è registrato, classificato, fascicolato e archiviato nel sistema, consentendone l'accesso all'addetto/ufficio o agli addetti/uffici interessati.



Ministero dell'Istruzione, dell'Università e della Ricerca

Liceo Scientifico Statale Carlo Donegani

Via Donegani 3 - 23100 Sondrio

CF 80003950146 – cod. mecc. SOPS01000E – cod. iPA istsc_sops01000e

Tel: 0342 212652 Fax: 0342 218445

e-mail: sops01000e@istruzione.it – PEC: sops01000e@pec.istruzione.it

sito web: www.lsdonegani.gov.it



Conservazione dei Documenti e dei Fascicoli nella fase corrente

In riferimento ai fascicoli analogici e ai fascicoli ibridi nella fase corrente, nell'UOR della Scuola sono stati individuati e formalmente incaricati gli addetti all'organizzazione e tenuta dei fascicoli "attivi" (e chiusi in attesa di riversamento nell'archivio di deposito) e alla conservazione dei documenti al loro interno.

Regole di Smistamento e Assegnazione dei Documenti ricevuti

Smistamento e Assegnazione

L'attività di smistamento consiste nell'inviare un documento protocollato e segnato all'ufficio competente.

Con l'assegnazione si conferisce la responsabilità del procedimento amministrativo ad un soggetto fisico.

Effettuato lo smistamento e l'assegnazione, il delegato dal Responsabile della Protocollazione, nella sezione "Scrivania", prende in carico il documento a lui assegnato. L'assegnazione può essere effettuata per conoscenza o per competenza.

L'ufficio competente o l'assistente amministrativo è incaricato della gestione del procedimento a cui il documento si riferisce e prende in carico il documento. I termini per la definizione del procedimento amministrativo che prende avvio dal documento decorrono dalla data di protocollazione.

Tutta la corrispondenza protocollata nell'arco della giornata è in visione al DS e DSGA.

Nel caso di assegnazione errata l'assegnatario che riceve il documento riassegna direttamente il documento all'assegnatario competente, oppure al Responsabile del Protocollo che a sua volta riassegnerà il documento all'assegnatario competente in base all'assetto organizzativo della scuola.

Il sistema di gestione informatica del protocollo tiene traccia di tutti i passaggi memorizzando l'identificativo dell'utente che effettua l'operazione con la data e l'ora di esecuzione.

Elenco dei Documenti esclusi dalla protocollazione

Sono esclusi dalla registrazione di protocollo le tipologie di documenti di cui all'art. 53 comma 5 del D.P.R. 20 dicembre 2000 n. 445.

Sistema di Classificazione e Fascicolazione

Titolario di Classificazione

Il Titolario è lo schema logico utilizzato per organizzare i documenti d'archivio in base alle funzioni e alle materie di competenza dell'ente. Il piano di classificazione si suddivide in titoli, classi e sottoclassi. Il titolo individua per lo più funzioni primarie e di organizzazione dell'ente; mentre le classi e le sottoclassi corrispondono a specifiche competenze che rientrano concettualmente nella macrofunzione descritta dal titolo.



Ministero dell'Istruzione, dell'Università e della Ricerca

Liceo Scientifico Statale Carlo Donegani

Via Donegani 3 - 23100 Sondrio

CF 80003950146 – cod. mecc. SOPS01000E – cod. iPA istsc_sops01000e

Tel: 0342 212652 Fax: 0342 218445

e-mail: sops01000e@istruzione.it – PEC: sops01000e@pec.istruzione.it

sito web: www.lsdonegani.gov.it



Il Titolare è uno strumento suscettibile di aggiornamento: esso deve infatti descrivere le funzioni e le competenze dell'ente, soggette a modifiche in forza delle leggi e dei regolamenti statali e/o regionali.

La predisposizione del Titolare su Segreteria Digitale e il suo aggiornamento compete esclusivamente al RSP, anche su proposta degli addetti amministrativi. Dopo ogni modifica del Titolare si provvede a informare tutti i soggetti abilitati all'operazione di classificazione dei documenti e a dare loro le istruzioni per il corretto utilizzo delle nuove classifiche.

Segreteria Digitale garantisce la storicizzazione delle variazioni di Titolare per anno e la possibilità di ricostruire le diverse voci nel tempo mantenendo stabili i legami dei fascicoli e dei documenti con la struttura del Titolare vigente al momento della produzione degli stessi.

Il Titolare non è retroattivo: non si applica, cioè, ai documenti protocollati prima della sua introduzione.

Classificazione

La classificazione è l'operazione finalizzata alla organizzazione dei documenti, secondo un ordinamento logico, in relazione alle funzioni e alle competenze della Scuola.

Essa è eseguita a partire dal Titolare di classificazione. Tutti i documenti ricevuti e prodotti dalla Scuola, indipendentemente dal supporto sul quale vengono formati, sono classificati in base al sopra citato Titolare.

Mediante la classificazione si assegna al documento, oltre al codice completo dell'indice di classificazione (titolo, classe, sottoclasse), il numero della pratica/fascicolo ed eventualmente del sottofascicolo.

La classificazione è effettuata contestualmente alla registrazione.

Fascicolazione

Quando un nuovo documento viene recapitato alla Scuola, il soggetto abilitato all'operazione di fascicolazione stabilisce, con l'ausilio delle funzioni di ricerca del sistema di protocollo informatizzato, se il documento stesso debba essere ricollegato ad una pratica o procedimento in corso, e pertanto debba essere inserito in un fascicolo già esistente, oppure se il documento si riferisce a un nuovo affare o procedimento.

Qualora un documento dia luogo all'avvio di un nuovo procedimento o di un nuovo affare, il soggetto preposto provvede all'apertura di un nuovo fascicolo. Tutti i documenti inerenti a una pratica o procedimento, indipendentemente dal loro supporto, debbono essere riuniti in fascicoli.

Nel fascicolo devono essere conservati i documenti relativi ad un medesimo procedimento o affare, classificati in maniera omogenea; ad ogni fascicolo corrisponde, di norma, un solo procedimento o affare riferito ad un'attività in corso o già espletata. Un fascicolo può essere distinto in sottofascicoli.

I documenti devono essere conservati nel fascicolo, sottofascicolo secondo l'ordine progressivo di registrazione secondo il numero di protocollo ad essi attribuito.



Ministero dell'Istruzione, dell'Università e della Ricerca

Liceo Scientifico Statale Carlo Donegani

Via Donegani 3 - 23100 Sondrio

CF 80003950146 – cod. mecc. SOPS01000E – cod. IPA istsc_sops01000e

Tel: 0342 212652 Fax: 0342 218445

e-mail: sops01000e@istruzione.it – PEC: sops01000e@pec.istruzione.it

sito web: www.lsdonegani.gov.it



Il fascicolo analogico cartaceo contiene tutti i documenti su supporto cartaceo pervenuti alla Scuola in formato cartaceo pertinenti al medesimo procedimento o affare. Il Gruppo Spaggiari Parma S.p.A. all'interno del servizio di Segreteria Digitale mette a disposizione gli strumenti necessari all'archiviazione fisica dei documenti pervenuti su supporto cartaceo, di cui viene conservato sia l'originale cartaceo che eventualmente la copia informatica per immagine, il cui legame è esplicitato attraverso il contrassegno elettronico già citato nei precedenti capitoli.

Il fascicolo informatico contiene tutti i documenti informatici pertinenti il medesimo procedimento o affare, compresi quelli corrispondenti alla rappresentazione informatica di documenti analogici cartacei (file risultante dalla scansione del documento cartaceo originale).

L'operazione di "apertura" comprende la registrazione di alcune informazioni essenziali:

- Indice di classificazione, (cioè titolo, classe, sottoclasse, etc.);
- Numero del fascicolo;
- Oggetto del fascicolo;
- Data di apertura del fascicolo;
- Responsabile della Protocollazione;
- Collocazione fisica, di eventuali documenti cartacei;
- Collocazione logica, dei documenti informatici;
- Livello di riservatezza, se diverso da quello standard applicato dal sistema.

Il fascicolo di norma viene aperto all'ultimo livello della struttura gerarchica del titolario e comprende i documenti, recanti tutti la medesima classifica, prodotti da un ufficio per la trattazione di un affare.

Apertura/Istruzione di un fascicolo

Nel caso in cui vi sia un documento da inserire in un fascicolo, ufficio di competenza abilitato:

- Verifica con l'ausilio dell'apposito strumento di ricerca se il documento si inserisce in un affare/procedimento già istruito oppure in un nuovo;
- Nel caso sia collocato in affare/procedimento in corso procede a selezionare il fascicolo esistente interessato e inserirvi il documento;
- Nel caso si tratti di un nuovo affare/procedimento procede all'apertura di un nuovo fascicolo e all'inserimento del documento.
- Tipologia dei Fascicoli trattati
- Le principali tipologie di fascicoli trattati sono:

Fascicoli di procedimenti amministrativi: contengono i documenti relativi ad un procedimento amministrativo/affare. Se esso si articola in più sub-procedimenti a questi si possono far corrispondere più sottofascicoli. Nel caso ulteriore in cui esso sia particolarmente complesso, si possono formare "catene" di fascicoli autonomi, ciascuno dei quali a sua volta può contenere sottofascicoli.

Fascicoli Personali: contengono tutti i fascicoli relativi ai rapporti che intercorrono con una persona fisica o giuridica.



Ministero dell'Istruzione, dell'Università e della Ricerca

Liceo Scientifico Statale Carlo Donegani

Via Donegani 3 - 23100 Sondrio

CF 80003950146 – cod. mecc. SOPS01000E – cod. iPA istsc_sops01000e

Tel: 0342 212652 Fax: 0342 218445

e-mail: sops01000e@istruzione.it – PEC: sops01000e@pec.istruzione.it

sito web: www.lsdonegani.gov.it



Chiusura dei Fascicoli

Il fascicolo viene chiuso al termine del procedimento amministrativo o al termine dei rapporti con una persona fisica o giuridica nel caso di fascicoli personali.

La data di chiusura si riferisce alla data dell'ultimo documento prodotto.

Esso viene archiviato rispettando l'ordine di classificazione e la data della sua chiusura.

Gestione dei Fascicoli Ibridi

Il fascicolo è composto da documenti formati su due supporti, quello cartaceo e quello informatico, afferenti ad un affare o procedimento amministrativo che dà origine a due unità archivistiche di conservazione differenti; l'unitarietà del fascicolo è garantita dal sistema mediante l'indice di classificazione e il numero di repertorio.

I fascicoli relativi ad attività istruttorie già avviate alla data del presente manuale, ovvero sia prima della completa operatività di Segreteria Digitale, hanno una composizione "ibrida", vale a dire sono costituiti da documenti in parte cartacei ed in parte digitali.

Repertorio dei Fascicoli

La Scuola predispone il Repertorio dei fascicoli su Segreteria Digitale.

Il repertorio dei fascicoli, ripartito per ciascun titolo del Titolare, è lo strumento di gestione e di reperimento dei fascicoli.

La struttura del repertorio rispecchia quella del Titolare di classificazione e quindi varia in concomitanza con l'aggiornamento di quest'ultimo.

Aggregazioni Documentali

I documenti informatici possono essere conservati, oltre che in fascicoli, anche in aggregazioni documentali così come previsto dalle nuove Regole tecniche per la conservazione.

Per aggregazione documentale si intende una raccolta di documenti informatici o di fascicoli informatici, riuniti per caratteristiche omogenee, in relazione alla natura e alla forma dei documenti in relazione all'oggetto e alla materia, o in relazione alle funzioni della Scuola.

Piano di Conservazione e Scarto

Un documento si definisce scartabile quando ha perso totalmente la sua rilevanza amministrativa e non ha assunto alcuna rilevanza storica.

Le disposizioni di massima, i criteri di selezione, le serie archivistiche prese in considerazione ed i casi particolari ai fini di una corretta individuazione dei documenti da conservare sono contenuti nel piano di conservazione e scarto dei documenti agganciato direttamente al Titolare di classificazione.

Il piano di conservazione e scarto è redatto in base alle disposizioni della circolare n. 44 del 2005 emanata dalla Direzione Generale degli Archivi per gli Archivi delle Istituzioni Scolastiche, che riporta i termini di conservazione delle tipologie documentarie prodotte dalle Istituzioni Scolastiche, successivamente aggiornata dalla circolare n. 28 del 2008 emanata nuovamente dalla Direzione Generale degli Archivi.



Ministero dell'Istruzione, dell'Università e della Ricerca

Liceo Scientifico Statale Carlo Donegani

Via Donegani 3 - 23100 Sondrio

CF 80003950146 – cod. mecc. SOPS01000E – cod. iPA istsc_sops01000e

Tel: 0342 212652 Fax: 0342 218445

e-mail: sops01000e@istruzione.it – PEC: sops01000e@pec.istruzione.it

sito web: www.lsdonegani.gov.it



La Scuola, preliminarmente, predispone il Piano di conservazione e scarto su Segreteria Digitale a partire dalle Tipologie Documentali.

I termini di conservazione si calcolano dalla data di chiusura della trattazione dell'affare, e non dalla data dei singoli documenti.

Modalità di Produzione e Conservazione delle registrazioni di protocollo

Unicità del Protocollo Informatico

Nell'ambito della Scuola il registro di protocollo è unico e la numerazione progressiva delle registrazioni di protocollo è unica. La numerazione si chiude al 31 dicembre di ogni anno e ricomincia dal primo gennaio dell'anno successivo.

Il numero di protocollo individua un unico documento e, di conseguenza, ogni documento reca un solo numero di protocollo. Il numero di protocollo è costituito da almeno sette cifre numeriche.

Non è consentita l'identificazione dei documenti mediante l'assegnazione manuale di numeri di protocollo che il sistema informatico ha già attribuito ad altri documenti, anche se questi documenti sono strettamente correlati tra loro.

La documentazione che non è stata registrata viene considerata giuridicamente inesistente presso l'amministrazione.

Il registro di protocollo è un atto pubblico originario che fa fede della tempestività e dell'effettivo ricevimento e spedizione di un documento, indipendentemente dalla regolarità del documento stesso, ed è idoneo a produrre effetti giuridici.

Il registro di protocollo è soggetto alle forme di pubblicità e di tutela di situazioni giuridicamente rilevanti previste dalla normativa vigente.

Registro giornaliero di protocollo

Il RSP, ovvero un suo delegato, provvede tramite Segreteria Digitale a verificare che il Registro giornaliero sia inoltrato entro il termine di lavoro della giornata successiva al conservatore.

Esso è costituito dall'elenco delle informazioni inserite con l'operazione di registrazione di protocollo nell'arco di uno stesso giorno gestite su due colonne per i documenti in entrata e in uscita. Le informazioni riportate sono:

- Numero di protocollo;
- Stato (inserito, annullato);
- Data di protocollo;
- Mittente o destinatario;
- Documenti allegati;
- Oggetto;
- Classifica d'archivio.



Ministero dell'Istruzione, dell'Università e della Ricerca

Liceo Scientifico Statale Carlo Donegani

Via Donegani 3 - 23100 Sondrio

CF 80003950146 – cod. mecc. SOPS01000E – cod. iPA istsc_sops01000e

Tel: 0342 212652 Fax: 0342 218445

e-mail: sops01000e@istruzione.it – PEC: sops01000e@pec.istruzione.it

sito web: www.lsdonegani.gov.it



Segreteria Digitale invia automaticamente in Conservazione il registro giornaliero di protocollo alla fine della giornata lavorativa, come previsto dalle Regole tecniche per il Protocollo Informatico, art. 7 comma 5.

Registro di protocollo

Su ogni documento ricevuto o spedito dalla Scuola è effettuata una registrazione di protocollo con il sistema di gestione del Protocollo Informatico Segreteria Digitale, che consiste nella memorizzazione dei dati obbligatori.

Ciascuna registrazione di protocollo contiene, almeno, i seguenti dati obbligatori:

- Il numero di protocollo, generato automaticamente dal sistema e registrato in forma non modificabile;
- La data di registrazione di protocollo, assegnata automaticamente dal sistema e registrata in forma non modificabile;
- Il mittente che ha prodotto il documento, registrato in forma non modificabile;
- Il destinatario del documento, registrato in forma non modificabile;
- L'oggetto del documento, registrato in forma non modificabile;
- La classificazione.

Le registrazioni di protocollo, in accordo con la normativa vigente, prevedono elementi accessori (facoltativi), rilevanti sul piano amministrativo, organizzativo e gestionale. Tali dati facoltativi sono descritti nei paragrafi seguenti.

Il flusso di lavoro è stato già descritto al precedente capitolo "Descrizione del flusso di Documenti".

La registrazione deve avvenire di norma entro la giornata lavorativa. Eventuali rilevanti differimenti di data devono essere motivati espressamente nel campo "Annotazioni" che è possibile associare al documento.

È data la possibilità di modificare alcuni dati obbligatori senza annullare la registrazione di protocollo, quali:

- Il mittente che ha prodotto il documento;
- Il destinatario del documento;
- L'oggetto del documento;
- La classificazione

Tali modifiche vengono registrate nello storico del sistema.

Elementi facoltativi della registrazione di protocollo

Di seguito vengono riportati i dati facoltativi di registrazione messi a disposizione nella scheda di registrazione e finalizzati alla conservazione e gestione della documentazione:



Ministero dell'Istruzione, dell'Università e della Ricerca

Liceo Scientifico Statale Carlo Donegani

Via Donegani 3 - 23100 Sondrio

CF 80003950146 – cod. mecc. SOPS01000E – cod. iPA istsc_sops01000e

Tel: 0342 212652 Fax: 0342 218445

e-mail: sops01000e@istruzione.it – PEC: sops01000e@pec.istruzione.it

sito web: www.lsdonegani.gov.it



- Data di arrivo;
- Mezzo di trasmissione;
- Tipo di documento;
- Numero protocollo mittente;
- Data protocollo mittente;
- Numero pratica;
- Descrizione pratica;
- Responsabile/assistente amministrativo responsabile della pratica;
- Chiusura del fascicolo;
- Eventuali dati relativi all'archiviazione fisica se si tratta di un documento cartaceo quali Unità di Archiviazione e Contenitore di Archiviazione;
- Eventuali legami con protocolli già esistenti.

I dati facoltativi sono modificabili senza necessità di annullare la registrazione di protocollo, anche se il sistema registra comunque tali modifiche.

Segnatura di protocollo

La segnatura di protocollo è l'apposizione o l'associazione all'originale del documento, in forma permanente non modificabile, delle informazioni riguardanti il documento stesso. Essa consente di individuare ciascun documento in modo inequivocabile.

L'operazione di segnatura di protocollo è effettuata contemporaneamente all'operazione di registrazione di protocollo.

I dati della segnatura di protocollo di un documento informatico, così come previsto dalle nuove Regole tecniche per il Protocollo Informatico, devono essere:

- Il codice identificativo dell'Istituto;
- Codice identificativo dell'area organizzativa omogenea;
- Il codice identificativo del registro;
- La data di protocollo secondo il formato individuato in base alle previsioni di cui all'art. 20, comma 2 delle sopraccitate Regole tecniche;
- Il progressivo di protocollo secondo il formato specificato all'art. 57 del Testo Unico.

La segnatura di protocollo apposta al documento al momento della registrazione in Segreteria Digitale include le ulteriori informazioni disponibili al momento della registrazione come previsto dall'art. 55 comma 4 del Testo Unico, e già descritte nei paragrafi precedenti.

Per i documenti informatici la segnatura si applica solo per i documenti in uscita.

Nel caso di registrazione di un documento nativo analogico, oltre alla segnatura di protocollo informatica generata durante la protocollazione su Segreteria Digitale, al documento è apposta fisicamente un'etichetta grafica, il già richiamato contrassegno elettronico a stampa. Tale etichetta grafica è la segnatura di protocollo del documento analogico.



Ministero dell'Istruzione, dell'Università e della Ricerca

Liceo Scientifico Statale Carlo Donegani

Via Donegani 3 - 23100 Sondrio

CF 80003950146 – cod. mecc. SOPS01000E – cod. iPA istsc_sops01000e

Tel: 0342 212652 Fax: 0342 218445

e-mail: sops01000e@istruzione.it – PEC: sops01000e@pec.istruzione.it

sito web: www.lsdonegani.gov.it



Annullamento delle registrazioni di protocollo

La modifica di un campo obbligatorio della registrazione di protocollo comporta l'obbligo di annullare l'intera registrazione di protocollo.

L'annullamento di una registrazione di protocollo può essere autorizzata, previa valutazione, unicamente dal RSP, e da lui effettuata o effettuata da un suo delegato assistente amministrativo abilitato a seguito di richiesta indicante il numero di protocollo da annullare e i motivi dell'annullamento.

L'operazione di annullamento può essere richiesta anche dagli operatori del servizio protocollo in caso di errori materiali non sanabili.

Le informazioni annullate rimangono memorizzate nella base di dati e nel record di protocollo appaiono inoltre, in forma ben visibile, anche data e ora dell'annullamento, nonché il soggetto che ha proceduto allo stesso.

Modalità di Conservazione delle Registrazioni

I documenti informatici, una volta archiviati nel "Registro di protocollo Ufficiale" della Scuola, sono trasferiti in maniera automatica al sistema di conservazione con cui si interfaccia Segreteria Digitale.

I documenti informatici trasferiti sono:

- I documenti protocollati fino alla data odierna e non ancora posti in conservazione che siano correttamente classificati, fascicolati e che contengano il documento principale;
- Il registro giornaliero di protocollo, generato a cadenza giornaliera e firmato dal RSP, o dai suoi delegati.

Casi particolari

Documenti riservati

La Pubblica Amministrazione è tenuta alla gestione di documenti riservati ed alla loro protocollazione.

Tale documentazione non può essere accessibile a tutto il personale di Segreteria, ma dovrà seguire un iter formale che conti della sensibilità e della privacy dei dati in essi contenuti. Ogni Assistente Amministrativo sottoscrive perciò una lettera di incarico con la P.A. di appartenenza, ex art. 30 del d.lgs. 196/2003, in modo da definire gli obblighi relativi alla gestione della documentazione riservata.

Il flusso documentale è gestibile nel software di Segreteria Digitale grazie ad opportuni processi integrati che consentono la completa gestione "anonima" di tale documentazione, i dati possono, infatti, essere registrati e protocollati mantenendo il loro contenuto completamente riservato solo agli utenti abilitati.



Ministero dell'Istruzione, dell'Università e della Ricerca

Liceo Scientifico Statale Carlo Donegani

Via Donegani 3 - 23100 Sondrio

CF 80003950146 – cod. mecc. SOPS01000E – cod. iPA istsc_sops01000e

Tel: 0342 212652 Fax: 0342 218445

e-mail: sops01000e@istruzione.it – PEC: sops01000e@pec.istruzione.it

sito web: www.lsdonegani.gov.it



Circolari, Disposizioni Generali e Corrispondenza con più destinatari

Le circolari, le disposizioni generali e tutte le altre comunicazioni/corrispondenza che abbiano più destinatari si registrano con un solo numero di protocollo generale.

I destinatari sono indicati in appositi elenchi da associare al documento e alla registrazione di protocollo secondo le modalità previste dalla gestione anagrafica del sistema.

Lettere anonime e documenti non firmati su supporto cartaceo

L'operatore di protocollo, conformandosi alle regole stabilite dal Responsabile della Protocollazione attesta la data, la forma e la provenienza per ogni documento.

Le lettere anonime, pertanto, devono essere protocollate e identificate come tali, con la dicitura "Mittente sconosciuto o anonimo" e "Documento non sottoscritto". Per le stesse ragioni le lettere con mittente, prive di firma, vanno protocollate e vengono identificate come tali.

È poi compito del Responsabile del Protocollo valutare, se il documento privo di firma debba ritenersi valido e come tale trattato dall'ufficio assegnatario.

Registro di Emergenza

Modalità di utilizzo

Il RSP autorizza lo svolgimento delle operazioni di registrazione di protocollo su registri di emergenza cartacei ogni qualvolta per cause tecniche non sia possibile utilizzare Segreteria Digitale.

In taluni casi si compilano in ogni loro parte e si firmano digitalmente i moduli di registrazione di emergenza sul sistema locale (V. Allegato 9).

Si applicano le modalità di registrazione dei documenti su registro di emergenza e di recupero delle stesse in Segreteria Digitale, in ottemperanza all'art. 63 del Testo Unico. Una volta ripristinato il sistema, le registrazioni effettuate in emergenza saranno immesse in Segreteria Digitale.

Il registro si rinnova ogni anno solare, e pertanto, inizia il primo gennaio e termina il 31 dicembre di ogni anno.

In fase di ripristino ad ogni documento registrato in emergenza viene attribuito un nuovo numero di protocollo generale, continuando la numerazione del protocollo generale raggiunta al momento dell'interruzione del servizio. Le operazioni di recupero sul registro di protocollo generale devono essere effettuate entro e non oltre 5 giorni dalla data di ripristino del sistema. A tale registrazione è associato anche il numero di protocollo e la data di registrazione riportati sul protocollo di emergenza nell'apposita sezione della scheda di protocollazione. Pertanto oltre al numero di registro di protocollo generale è visibile anche il numero del registro di emergenza.

La data in cui è stata effettuata la protocollazione sul registro di emergenza è quella a cui si fa riferimento per la decorrenza dei termini del procedimento amministrativo. In tal modo è assicurata la corretta sequenza dei documenti che fanno parte di un determinato procedimento amministrativo.



Ministero dell'Istruzione, dell'Università e della Ricerca

Liceo Scientifico Statale Carlo Donegani

Via Donegani 3 - 23100 Sondrio

CF 80003950146 – cod. mecc. SOPS01000E – cod. IPA istsc_sops01000e

Tel: 0342 212652 Fax: 0342 218445

e-mail: sops01000e@istruzione.it – PEC: sops01000e@pec.istruzione.it

sito web: www.lsdonegani.gov.it



Qualora l'impossibilità di utilizzare la procedura informatica si prolunghi oltre ventiquattro ore, per cause di eccezionale gravità, il responsabile per la tenuta del protocollo può autorizzare l'uso del registro di emergenza per periodi successivi di non più di una settimana. Sul registro di emergenza vanno riportati gli estremi del provvedimento di autorizzazione.

Per ogni giornata di registrazione di emergenza è riportato sul registro di emergenza il numero totale di operazioni di registrazioni effettuate manualmente.

Approvazione, revisione e pubblicazione

Approvazione

Il presente manuale è adottato dal Consiglio d'Istituto, su proposta del Responsabile del servizio di gestione documentale.

Revisione

Il presente manuale è rivisto a seguito:

- Su iniziativa del Responsabile del servizio di gestione documentale;
- Normativa sopravvenuta;
- Introduzione di nuove pratiche tendenti a migliorare l'azione amministrativa in termini di efficacia, efficienza e trasparenza.

Pubblicazione e divulgazione

Il manuale di gestione è reso pubblico tramite la sua diffusione sul sito internet dell'Amministrazione, secondo le modalità previste dalla normativa vigente.